

**FICHA DE INVENTARIO Y VALORACIÓN DE BIENES CULTURALES INMUEBLES**
**USO EXCLUSIVO DEL MINISTERIO DE CULTURA**

INMUEBLE No MZ 008

Código Nacional

Hoja 1 PR 005

**1. DENOMINACIÓN**

1.1. Nombre del Bien	Academia Colombiana de Historia	1.2. Otros nombres	N.A.
1.3. Pertenece a valoración colectiva	No	1.4. Nombre	N.A.

**2. CLASIFICACIÓN TIPOLÓGICA**

2.1. Grupo Patrimonial	Material	2.2. Subgrupo Patrimonial	Inmueble
2.3. Grupo	Arquitectónico	2.4. Subgrupo	Arquitectura institucional
2.5. Categoría	Edificación para educación	2.6. Subcategoría	Investigación

**3. LOCALIZACIÓN**

3.1. Departamento	Bogotá	3.2. Municipio	Bogotá D.C.
3.3. Nomenclatura	KR 9 9 52	3.4. Nomenclatura antigua	N.A.
3.5. Barrio	Centro Admin.	3.6. Código Barrio	003106
3.7. Dentro de sector urbano histórico	Si	3.8. Nombre sector urbano	Sector Urbano Antiguo
3.9. No. de manzana	008	3.10. No. de predio	005
3.11. CHIP	AAA0030MHTO	3.12. Localidad	Candelaria
3.13. Dentro de perímetro urbano	Si	3.14. UPZ	94
3.15. Nombre UPZ	Candelaria		

**4. CARACTERÍSTICAS FÍSICAS DEL INMUEBLE**

4.1. Características del predio		Área del predio (m2)	497.6
Frente (ml)	22.0	Área ocupada (m2)	422.4
Fondo (ml)	22.8	Área libre (m2)	75.3
4.2. Características edificación			
	1	2	3
Número de pisos		X	
Uso por piso	Dotacional	Dotacional	N.A.

**5. INFORMACIÓN CATASTRAL**

5.1. Cédula catastral	9 8 26	5.2. Matrícula inmobiliaria	050C00058882
5.3. Clase de predio	No PH	5.4. Destino económico	Dotacional público
5.5. Tipo de propiedad	Nación	5.6. Avaluo Catastral	1193899000
5.7. Valor referencia terreno m2	\$ 1,260,000		

**6. NORMATIVIDAD VIGENTE**

6.1. POT-PBOT-EOT	POT	6.2. Enlace documento	<a href="http://www.alcaldiabogota.gov.co/sisjur/normas/Norma1.jsp?i=3769">http://www.alcaldiabogota.gov.co/sisjur/normas/Norma1.jsp?i=3769</a>
6.3. Reglamentación	Decretos 469 de 2003 y 492 de 2007		
6.4. Declaratoria BIC (si/no)	Si	6.5. Ambito declaratoria	Distrital
6.6. Acto admin que declara	Decreto 678 de 1994	6.7. Nivel de Intervención	N2-T1-G1
6.8. Aplicable a	N.A.		

**7. OBSERVACIONES**

N.A.

**8. LOCALIZACIÓN**

**9. FOTOGRAFÍA DEL INMUEBLE**

Fuente: Equipo Fotografía PEMP Patrimonio Inmueble

**10. FOTOGRAFÍA DEL CONTEXTO**

Fuente: Equipo Fotografía PEMP Patrimonio Inmueble

**11. FOTOGRAFÍA ANTIGUA**

Fuente: Recordos fotograficos por el centro de Bogota, Noviembre 1981 - Febrero 1982. Colcultura

### FICHA DE INVENTARIO Y VALORACIÓN DE BIENES CULTURALES INMUEBLES

USO EXCLUSIVO DEL MINISTERIO DE CULTURA

INMUEBLE No MZ 008

Código Nacional

Hoja 2 PR 005

#### 12. ORIGEN

12.1. Fecha	1842	12.2. Siglo	XIX
12.3. Momento histórico	Mediados	12.4. Periodo histórico	S. XIX
12.5. Diseñador (es)	No documentado	12.6. Constructor (es)	Juan Manuel Arrubla
12.7. Fundador (es)	No documentado	12.8. Filiación	No documentado
12.9. Influencia	No documentado	12.10. Uso original	Dotacional

#### 13. OCUPACIÓN ACTUAL

	Propiedad	Admin	Arriendo	Comodato	Tenencia	Poseción
Ocupación actual						
Observaciones	Ocupación no documentada					

	PROPIETARIO	OCUPANTE
13.1. Nombre/ Razón social	Academia Colombiana de Historia	No documentado
13.2. Tipo de documento	NIT	No documentado
13.3. Número documento	8600155085	No documentado
13.4. Dirección	CL 10 8 95	No documentado
13.5. Departamento	Bogotá D.C.	No documentado
13.6. Municipio	Bogotá	No documentado
13.7. Teléfono	(571) 341 8150	No documentado
13.8. Correo electrónico	secretariaacademia@etb.net.co	No documentado

#### 14. DESCRIPCIÓN

Inmueble de dos pisos de altura, en predio medianero medianero, cuyas dimensiones son frente de 22m sobre la carrera 9 y fondo de 22.8m dando una proporción de 1 a 1.03 veces. La ocupación del predio se realiza a través de un volumen en forma de claustro, alberga un único patio cubierto con marquesina de vidrio. Se integra con el predio 006 para ser la sede de la Academia Colombiana de Historia, recuperando el uso institucional original. Se accede a la edificación a través de una puerta principal con portada en piedra, como el único acceso sobre la carrera 9, la cual tiene grabado el nombre de la academia en su dintel; el zaguán, entrega al único patio cubierto, desde el cual reparte entre los espacios internos y a una escalera que entrega a la galería en piso de listones de madera que acceden a diferentes oficinas, cuya iluminación se hace a través de grandes ventanas rectangulares con un solo vidrio, con marcos lisos en madera e igualmente se encuentra un espacio perimetral que cubre parcialmente el patio original, hoy cubierto con marquesina. La fachada de esta parte de la unidad arquitectónica completa, corresponde a la carrera 9. La cual está constituida por 6 ejes de vanos de ventanas y la puerta de accesos todos siguen un mismo lenguaje diferenciado entre el primer piso donde son ventanas cuadradas con marcos lisos resaltados y rematados en arcos rebajados tipo escarzano y vidrios translucidos tipo vitrioblock; mientras que el segundo piso responde a puerta ventanas en madera enmarcadas con marcos en pañete resaltados con forma de arcos rebajados tipo escarzano con balcones de tribuna a ras de muro; ambos niveles están separados por una cenefa plana lisa a modo de cinta horizontal en alto relieve. La fachada esta rematada por una cornisa que se integra al alero en pañete y pintura. Igualmente cuenta con canal metálica y bajantes de aguas lluvias. El sistema estructural es en muros de carga en mampostería, los pisos cerámicos, los entrepisos en madera y la cubierta a cuatro aguas con estructura en madera y acabado en teja de barro.

#### 15. OBSERVACIONES

Los períodos corresponden a la clasificación propuesta por el Manual de inventario Inmueble expedido por el Ministerio de cultura. Las épocas y siglos identificados en las fichas son aproximados, clasificados de acuerdo con sus características del lenguaje arquitectónico, estructura y materiales correspondientes. No obedecen a un estudio exhaustivo de cada inmueble, su precisión será realizada por el estudio histórico que se exija en la presentación de requisitos para su intervención.

#### 16. FOTOGRAFÍAS INTERIORES



Fuente: Equipo Levantamientos PEMP Patrimonio Inmueble

#### 17. RESEÑA HISTÓRICA

El predio se encuentra constituido por el tercer claustro del Inmueble construido durante el periodo del siglo XIX, exactamente hacia el año de 1842 por el constructor de casas y edificios de la época Juan Manuel Arrubla. Según información de archivo se conoció que el inmueble constituido por los dos predios 005 y 006 se construye para la "Casa de las Secretarías de Estado" para el funcionamiento de dependencias estatales las cuales funcionaron hasta 1872, cuando fue vendida a privados, para recaudar fondos para la construcción del Capitolio Nacional. Después de haber estado en propiedad de varios privados, solo hasta 1890 fue vuelta a comprar por la Nación para ser la sede de la Escuela o Facultad de Derecho; en 1905 se ordenó el traslado de la Academia Colombiana de Historia a este edificio, atravesando un proceso lento de ocupación del mismo, empezando por el segundo piso, hasta el año 1928 cuando se ratifica la adjudicación de este inmueble a la Academia que para el 27 había cumplido sus 25 años de fundada. De acuerdo con las fotografías aéreas el tercer claustro fue cubierto el patio con marquesina, la cual aún se mantiene

**18. PLANIMETRÍA (PLANTA ARQUITECTÓNICA)**



Planta primer piso

**FUENTE:**

Equipo Levantamientos PEMP Patrimonio Inmueble

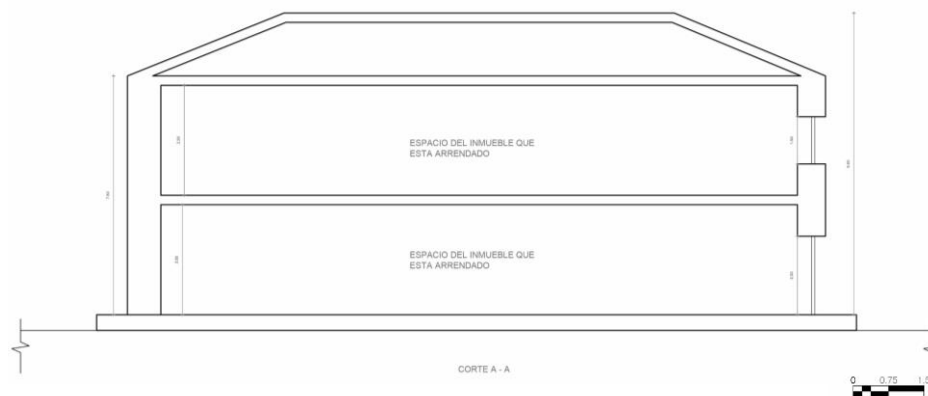

Diligenció:	PEMP Patrimonio Inmueble	Código de identificación	Hoja 3
Fecha:	2016-2017	003106008005	de 5
Revisó:	PEMP Patrimonio Inmueble		
Fecha:	2019		

**19. PLANIMETRÍA (FACHADA, CORTE)**

Corte longitudinal

Fuente: Equipo Levantamientos PEMP Patrimonio Inmueble



Fachada Occidente

Fuente: Equipo Fotografía PEMP Patrimonio Inmueble

**20. VALORACIÓN**

**Valor histórico:** este inmueble posee un gran valor histórico, primero por tener una fecha de construcción exacta, que lo ubica en la mitad del S. XIX con autor y uso original, lo que por un lado da cuenta de su antigüedad y de técnicas constructivas de la época, pues además no ha sido alterado en gran medida por pertenecer por más de la mitad de su vida a la Academia Colombiana de Historia. Se sabe que allí "fue trasladado el General Tomás Cipriano de Mosquera en la madrugada del 23 de mayo de 1887, mientras se preparaba el Observatorio Astronómico que le serviría de prisión." (Oficio de la Academia Colombiana de Historia para el ministerio de cultura). Además según el mismo oficio, se menciona que el 7 de agosto de 1928 se inauguró en la casa, la "Primera Exposición de Libros" realizada en Bogotá

**Valor estético:** el inmueble que compone esta unidad arquitectónica, conserva su tipología espacial lo cual permite leer el patio central de claustro, sin embargo son evidentes las modificaciones del patio al reducir sus dimensiones al nivel del primer piso con la introducción de materiales contemporáneos que desdibujan la originalidad del inmueble y alteran sus proporciones. La fachada mantiene las características que de acuerdo con sus respuestas formales corresponden con el republicano y mantiene la unidad de lectura del inmueble que incorpora los dos predios.

**Valor simbólico:** la importancia de este inmueble radica sobre todo en que por aproximadamente un siglo, ha sido la sede de la Academia Colombiana de Historia, la cual fue una de las primeras de América y es un gran referente para los historiadores y estudiosos sobre la materia en el país.

**21. SIGNIFICACIÓN CULTURAL**

La significación cultural de este inmueble, por su localización y caracterización institucional en el conjunto urbano que componen las manzanas aledañas a la plaza de Bolívar, reconocidas a través del tiempo, como un lugar importante, por el hecho de haber sido morada de importantes personajes de la historia capitalina o de la nación, convento de la clarisas o biblioteca del congreso, academia de historia. Se anota que dado los usos que ha albergado, ha tenido gran repercusión en la memoria de los bogotanos, debido a que es un punto de referencia de más de un siglo.

 PEMP Instituto Distrital de Patrimonio Cultural	Diligenció:	PEMP Patrimonio Inmueble	Código de identificación	Hoja 4
	Fecha:	2016-2017		
	Revisó:	PEMP Patrimonio Inmueble	003106008005	de 5
	Fecha:	2019		

**22. NIVEL DE INTERVENCIÓN**

18.1 NORTE



CALLE 10

18.2 ORIENTE



CARRERA 8

18.3 SUR



CALLE 9

18.4 OCCIDENTE



CARRERA 9

**23. OBSERVACIONES:**

N.A.

	Diligenció:	PEMP Patrimonio Inmueble	Código de identificación	Hoja 5
	Fecha:	2016-2017		
	Revisó:	PEMP Patrimonio Inmueble	003106008005	de 5
	Fecha:	2018		